

[한국보건산업진흥원 공고] 제2026-31호

2026년 「ICT 기반 외국인환자 사전상담·사후관리 지원 사업」 참가기관 모집 공고

보건복지부와 한국보건산업진흥원은 ICT 기반의 지속성 있는 사전상담·사후관리 체계를 통한 외국인환자 유치 지원 및 확대를 위하여 '26년도 「ICT 기반 외국인환자 사전상담·사후관리 지원 사업」 참여기관을 모집 하오니 많은 참여 바랍니다.

2026. 2.

2026년 ICT 기반 외국인환자 사전상담·사후관리 지원 사업

참가기관 모집공고

1 사업개요

- 사업명 : ICT기반 외국인환자 사전상담·사후관리 지원 사업
- 사업내용 : ICT기반 의료시스템·서비스를 보유한 기관의 외국인환자 유치 지원 및 확대를 위한 비대면 사전상담·사후관리 지원
 - * 해외 협력 의료기관과 원격협진 활성화 및 협력 의료기관 추가 발굴, 현지 홍보·마케팅, 교육·연수 지원, 기타 사전상담·사후관리 지원 사업에 수반되는 필요한 활동

구분	주요내용																		
지원대상	<ul style="list-style-type: none"> • '의료기관' 또는 '의료기관 컨소시엄(외국인환자 유치사업자 또는 디지털헬스기업)' * 주관기관은 의료기관, 유치사업자, 기업 모두 가능, 다만 주관·참여기관 중 국내 의료기관이 한 곳 이상은 포함되어야 함. 의료기관, 유치사업자는 외국인환자 유치등록기관에 한함 																		
지원규모	<ul style="list-style-type: none"> • 프로젝트별 국고보조금 80백만원 이내 지원 * 최종 지원규모는 예산 적정성 검토, 평가위원회 심의에 따라 조정(차등지원) 가능 																		
지원기간	<p>단년도 사업 (협약체결일로부터 2026년 11월 20일 까지)</p> <ul style="list-style-type: none"> * 외국인환자 원격협진 4개월 이상 서비스 실시 必 																		
지원조건	<ul style="list-style-type: none"> ○ 총 사업비 대비 자기부담금 20% 이상 매칭 * 총사업비는 국고보조금과 자기부담금(현물과 현금)을 합한 금액으로, 현금은 총 사업비의 5% 이상, 현물은 총 사업비의 15% 이하로 편성 (예시)100.0백만원(총사업비)=80.0백만원(국고보조금)+20.0백만원(자기부담금) <table border="1" style="width: 100%; text-align: center;"> <thead> <tr> <th rowspan="2">총 사업비</th> <th rowspan="2">국고보조금</th> <th colspan="2">자기부담금</th> </tr> <tr> <th>현금</th> <th>현물</th> </tr> </thead> <tbody> <tr> <td>100,000,000원</td> <td>80,000,000원</td> <td>5,000,000원</td> <td>15,000,000원</td> </tr> <tr> <td>(100%)</td> <td>(80%)</td> <td>(5%)</td> <td>(15%)</td> </tr> <tr> <td>100%</td> <td>총 사업비의 80% 이하</td> <td>총 사업비의 5% 이상</td> <td>총 사업비의 15% 이하</td> </tr> </tbody> </table> <ul style="list-style-type: none"> * 현물은 인건비, 보유 기자재, 사무실 임차비 등으로 구성 가능 * 외국인환자 원격협진을 통한 외국인환자 유치 연계 10건 이상 목표 * 국고보조금에 SW 개발 및 고도화(SW 개발 및 고도화 인건비 포함) 사업비를 편성해야 함 * 국고보조금에 홍보비, 인건비, 임차료 등을 구성할 경우, 홍보비 20백만원 이하, 인건비(계약직 및 위촉직에 한함, SW 개발 인건비 제외) 20백만원 이하, 임차료 20백만원 이하로 구성해야 함 	총 사업비	국고보조금	자기부담금		현금	현물	100,000,000원	80,000,000원	5,000,000원	15,000,000원	(100%)	(80%)	(5%)	(15%)	100%	총 사업비의 80% 이하	총 사업비의 5% 이상	총 사업비의 15% 이하
총 사업비	국고보조금			자기부담금															
		현금	현물																
100,000,000원	80,000,000원	5,000,000원	15,000,000원																
(100%)	(80%)	(5%)	(15%)																
100%	총 사업비의 80% 이하	총 사업비의 5% 이상	총 사업비의 15% 이하																
가산점	<table border="1" style="width: 100%; text-align: center;"> <thead> <tr> <th>항목</th> <th>가점</th> </tr> </thead> <tbody> <tr> <td>외국인환자 유치의료기관 평가인증</td> <td>3</td> </tr> <tr> <td>외국인환자 유치사업자 참여</td> <td>2</td> </tr> <tr> <td>비수도권(서울/경기/인천 외) 의료기관 참여</td> <td>1</td> </tr> </tbody> </table> <ul style="list-style-type: none"> * 가산점은 중복 적용하되, 최대 5점까지 적용함 	항목	가점	외국인환자 유치의료기관 평가인증	3	외국인환자 유치사업자 참여	2	비수도권(서울/경기/인천 외) 의료기관 참여	1										
항목	가점																		
외국인환자 유치의료기관 평가인증	3																		
외국인환자 유치사업자 참여	2																		
비수도권(서울/경기/인천 외) 의료기관 참여	1																		

○ 성과지표

구 분	성과지표	26년 최소 목표치
필수	프로젝트별 외국인 환자 유치	10건
부가	프로젝트별 사전상담·사후관리	80건
부가	프로젝트별 만족도	80점(100점 만점)

* 상기 지표는 과제 수행시 필수적으로 부여되는 최소 목표치이며 신청기관별 도전적 목표 제시 가능

신청·평가 제외 대상

◆ 금융기관으로부터 불량거래처로 규제중인 기업

* 단, 신용회복위원회의 프리워크아웃, 개인워크아웃 제도에서 채무조정합의서를 체결한 경우, 법원의 개인회생제도에선 변제계획인가를 받거나 파산면책 선고자, 회생인가를 받은 기업, 중진공 등으로부터 재창업자금을 지원받은 기업 등 정부·공공기관으로부터 재기지원 필요성을 인정받은 자(기업)는 참여 가능

◆ 국세 및 지방세 체납 기업 또는 대표자

◆ 휴·폐업 의료기관 또는 기업

◆ 불건전 영상게임기 제조업, 도박게임장비 등 불건전 오락용품 제조업

◆ 대표자 또는 기업이 보조금법 위반 등으로 정부 지원사업에 참여제한 중인 경우

◆ 대표자 또는 기업이 그 밖에 사회적 물의를 일으켜 지원이 합당하지 않다고 인정되는 경우

◆ 접수기간 내 사업계획 관련 서류 제출이 미비한 경우

② 접수기간 및 방법

○ (접수기간) 2026. 2. 24(화) ~ 2026. 3. 17(화), 15:00까지

○ (접수방법) 한국보건산업진흥원 홈페이지(www.khidi.or.kr) 접속 후, 사업 계획서 및 별지서식 등을 다운로드하여 해당서류 일체 작성 후 이메일 및 우편제출*(필수, 방문접수가능)

* 우편발송 2026년 3월 17일 소인까지 유효함

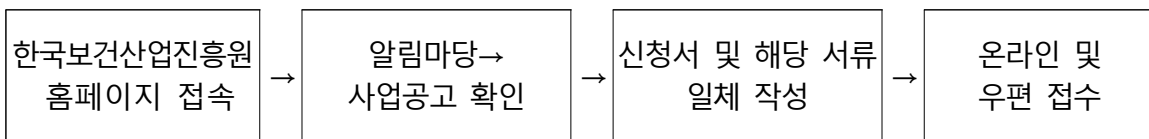

○ (온·오프라인 접수처)

- (이메일 접수처) tspark@khidi.or.kr (국제의료인프라지원팀)

- (우편 접수처) 충청북도 청주시 흥덕구 오송읍 오송생명2로 187

한국보건산업진흥원 외국인환자유치단 국제의료인프라지원팀 앞

○ (제출서류) 공문, 사업계획서, 관련서류 및 기타 구비서류

* 관련 서류 제출 및 절차는 사업공모 안내서 양식 내 목록 참고

③ 평가체계

○ (평가방법) 1차 서류검토 및 2차 발표평가

* 서류검토(지원기관 자격여부, 제출서류 및 자기부담금 비율 부합 검토 등) 결과에 따라 지원 자격에 부합하는 기관에 한하여 발표평가 대상 선정

* 발표평가는 지원기관 당 30분(15분 발표, 15분 질의응답), 평가일시는 개별통지 예정

○ (평가기준) 평가항목별 배점에 따라 평가(세부내용-붙임1참조)

평가항목	평가내용	배점
사업계획의 타당성	대상국가 선정 타당성, 사업계획의 적정성 및 사업비 사용계획의 적정성	20
사업화 성공가능성	수익실현가능성, 사업지속가능성 및 외국인환자 유치 기여가능성 등	35
사업내용의 현실성	사업내용의 구체성 및 사업내용의 실현가능성	30
수행기관 역량 및 의지	목표설정의 도전성, 사업수행 전문성 및 전략국의 네트워크 보유 등	15
가산점 (최고 5점 적용)	외국인환자 유치의료기관 평가인증	3
	외국인환자 유치사업자 참여	2
	비수도권(서울/경기/인천 외) 의료기관 참여	1
합 계(최고)		105

○ (선정대상) 신청 프로젝트의 종합평점이 70점 이상인 프로젝트 중 고득점 순으로 5개 이내 “우선협상대상” 으로 선정, 종합평점이 70점 미만일 때는 “지원제외” 로 분류함

- 평가점수가 동점인 경우 배점이 높은 항목에서 점수가 높은 수행기관을 “우선협상대상” 으로 선정

- 평가위원의 평가점수 중 최고점수 1개와 최저점수 1개를 제외한 나머지 점수를 합산·평균하여 산출

4 추진체계

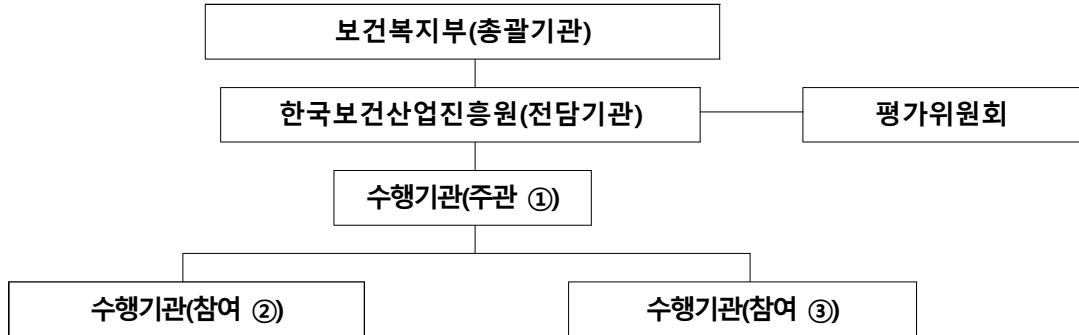

구 분		주 요 업 무
보건복지부 (총괄기관)		<ul style="list-style-type: none"> 사업추진전략 및 기본계획 수립 기타 사업추진에 필요한 정책 수립
한국보건산업진흥원 (전담기관)		<ul style="list-style-type: none"> 사업 세부계획 수립 및 추진 지원사업 공모 및 협약 사업관리, 예산집행 및 정산, 성과평가 사업수행기관 현장 점검 실시
평가위원회		<ul style="list-style-type: none"> 세부사업계획 및 제안서 심의 사업 평가, 세부내용 검토, 우선순위 부여 등 심의
사업 수행 기관	주관기업(기관)	<ul style="list-style-type: none"> 지원사업을 주관하여 총괄적으로 과제를 수행하는 기업 수행계획에 따른 세부사항 추진 사업 진행현황 및 결과보고 기타 사업수행과 관련된 제반업무 등
	참여기업(기관)	<ul style="list-style-type: none"> 주관기업과 공동수급(컨소시엄)을 구성하여 과제를 수행하는 기업

※ 사업비 집행 컨설팅 및 감사를 위한 별도 전문 회계법인 선정 예정

5 추진일정



- * 선정결과 발표는 개별통보 예정이며, 상기일정 다소 변경가능
- * 선정된 기관 또는 컨소시엄과 사업내용, 예산 등에 대한 협상이 결렬될 경우 최종 지원 대상 기관으로 선정되지 않음
- * 착수보고는 협약체결일로부터 7일 이내, 최종평가는 사업종료일로부터 14일 이내 수행 예정

⑥ 유의사항

- 본 사업은 국고보조금 사업으로 예산 집행 및 정산 수행을 위해 사업 관리자 및 예산 집행, 정산 전담직원이 필수임
- 사업신청자는 공고사항을 비롯하여 기타 사업 신청에 관련된 사항을 모두 숙지하여야 하며, 미(未)숙지의 책임은 사업신청자에게 있음
- 사업계획서의 모든 내용은 객관적으로 입증할 수 있어야 하며, 그 내용이 허위로 판명되거나, 입증요구 사항을 증명하지 못하는 경우는 심사대상에서 제외 또는 사업 수행기관 선정이 취소됨
- 제안과제는 수행기관의 사업관리자(PM)가 직접 발표하여야 하며, 발표하지 않을 경우 발표평가 심사대상에서 제외
- 제출된 사업계획서의 내용은 한국보건산업진흥원과 협의 없이 변경할 수 없음
- 제출된 사업계획서는 선정여부와 관계없이 반환하지 않으며, 평가 결과 및 선정에 관한 사항은 비공개로 함
- 신청서의 내용은 명확한 용어를 사용해서 표현
 - ※ ‘~를 제공할 수도 있다’, ‘~이 가능하다’, ‘~을 고려하고 있다’ 등의 모호한 표현 사용 자제
- 신청서와 관련된 일체의 비용은 신청기관의 부담이며, 사업 수행에 따른 산출물의 소유권은 보건복지부 및 한국보건산업진흥원에 있음
- 과제의 수행결과물로 발생하는 모든 자료는 수행 종료와 동시에 제출하여야 함
- 제안내용에 대한 확인을 위한 추가자료 요청 또는 현지실사를 할 수 있으며, 신청기관은 이에 응하여야 함
- 제안과제가 타 사업과 동일 또는 중복여부 확인 시 선정취소 및 사업비 전액 환수
- 정당한 사유 없이 우선협상대상 자격을 포기한 경우, 차기년도 동 사업 신청 시 참여 제한 불이익 조치

7 기타사항

- (사업추진 중간점검) 사업계획 대비 실적, 추진 일정 및 사업비 집행현황의 적절성 등을 평가하고 사업수행기관은 평가 의견을 수렴해야 하고 자료 보완 등 요청시 이에 응해야 함
 - 사업수행이 현저히 부진한 사업(평균 70점 미만)의 경우 잔여 국고 보조금을 지급하지 않고 사업을 조기종료 시키거나 환수조치 가능
- (사업추진 최종평가) 평가 결과가 성과 창출이 이루어질 가능성이 높은 사업 1개를 선정하여, 차년도 동 사업의 후속지원 대상 사업으로 선정
 - 평가 결과 70점 미만 사업자는 차기년도 동 사업 신청 시 감점 또는 참여 제한 및 사업비 환수 등 불이익 조치
- (실적관리) 본 사업 수행 결과 및 실적은 사업 종료 후 5년간 보존하며, 전담기관(KHIDI)이 요청할 시 제공해야 함
 - ※ 사업 종료 이후, 본 지원사업 결과물의 실적 및 현황에 대해 매년 2회 이상 요청 예정

8 문의처

- 한국보건산업진흥원 국제의료인프라지원팀 박태선 연구원
(☎ 043-713-8932 ☒ tspark@khidi.or.kr)

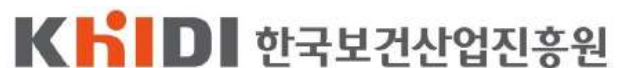
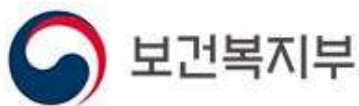

참고

사전상담 · 사후관리 서비스와 ICT요소

서비스 유형		ICT 요소
사전 상담	병원 안내 및 매칭	의료기관 진료과, 의료진, 관광서비스 등 의료관광에 필요한 기본정보를 1) 온라인으로 안내·제공하는 기술 2) 외국인환자의 의료수요를 파악하는 기술 3) 병원(또는 의료진)을 매칭하여 정보를 제공하는 기술
	진료 의뢰 및 상담	건강상태를 확인하기 위한 1) 환자의 개인정보 및 의료정보 전송·수집하는 기술 2) 환자와의 상담을 위해 커뮤니케이션하는 기술
	예약 상담	예상진료비 산출내역, 진료 일정, 비자발급지원 정보 등을 1) 온라인으로 안내·제공하는 기술 2) 환자의 개인정보를 수집·저장하는 기술
사후 관리	경과 f/u	수술·시술·진료 경과, 부작용 등을 확인하고 경과 관리를 위해 1) 의료정보 및 검사 결과, 영상정보 등 전송·수집·저장하는 기술 2) 환자와 상담을 위해 커뮤니케이션하는 기술
	모니터링 및 상담·교육	지속적인 외국인환자의 1) 건강 및 질병 상태를 모니터링하는 기술 2) 상담을 위한 커뮤니케이션하는 기술 3) 건강관리에 대한 교육을 제공하는 기술
	재이용 예약 상담	환자 사후관리 내용을 바탕으로 예상진료비 산출내역, 진료 일정, 비 자발급지원 정보 등을 1) 온라인으로 안내·제공하는 기술 2) 환자의 개인정보를 수집·저장하는 기술

붙임1	평가기준
------------	-------------

○ 세부 평가기준

평가항목	평가요소	배점	
사업 계획의 타당성 (20점)	대상국가 선정 타당성	○ 대상국가에 대한 이해 (보건의료 현황, 사업수행 여건 등) - 대상국가 시장 매력도, 중요성, 진출 가능성, 기대효과 등	5
	사업계획의 적정성	○ 목적 및 성과목표 달성을 위한 사업 계획의 적정성 ○ 업무범위, R&R, 추진일정, 세부 계획 수립의 현실성 ○ 대상국의 보건의료정책, 환자 유입 및 보건의료서비스 수요와의 부합성	10
	사업비 사용계획 적정성	○ 정부출연금 사용계획의 타당성 및 세부사업(예산) 구성 적정성 - 자기부담금 매칭 규모, 예산사용계획, 구입시설장비 및 운영 계획의 적정성	5
사업화 성공 가능성 (35점)	수익실현 가능성	○ 사업 모델이 시장에서 자체적으로 수익을 낼 수 있는지 여부 ○ 단기·장기적으로 수익이 가능한 모델 제안 여부	15
	지속가능성	○ 지원사업 이후, 정부 등 외부지원 없이 자체역량으로 일정기간 사업지속이 가능한 마일스톤 및 계획 제시 여부	10
	환자유치 기여 가능성	○ 대상국 및 주변 국가로의 환자유치 확대 가능성	10
사업 내용의 현실성 (30점)	사업내용의 구체성	○ ICT 기반 사전상담·사후관리 서비스에 대한 이해도 ○ 현지 외국인환자 사전상담·사후관리 서비스 추진방안의 구체성 ○ 대상국(정부, 기관 등)의 협조 전략의 구체성 ○ 최종목표 및 단계별 목표달성을 위한 세부시행 계획의 적정성 ○ 현지자원, 담당인력, 투입시간 등의 투입요소의 적정성	15
	사업내용의 실현가능성	○ 사업추진을 위한 업무추진체계 및 업무분장 등의 명확성 ○ 위험요소 분석 및 대응 계획의 적절성	15
수행기관 역량 및 의지 (15점)	<ul style="list-style-type: none"> ○ 성과목표(정량·정성 지표)에 대한 수행기관의 도전적 목표 설정 여부 ○ 수행기관 및 투입인력의 유사 사업 수행 경험 등 사업 수행 전문성, 전략국 대상 既往진출 사례 증빙자료(규제기관 허가증, 수출 통관서 등) 보유 여부 ○ 대상국에 지사 및 법인, 대상 대리점, 파트너사 보유 여부 ○ 제안하는 서비스 및 기술에 대한 사전타당성 조사 여부 	15	
가산점(최대 5점) * 중복적용	외국인환자 유치의료기관 평가인증	3	
	외국인환자 유치사업자 참여	2	
	비수도권(서울/경기/인천 외) 의료기관 참여	1	
합계(최대)		105	

붙임2

제출서류

* 자세한 사항은 별지 서식 참조

번호	서류명	대상		비고	
		주관	참여		
1	제출공문	필수	-	주관기관 대표로 제출	1부
2	사업계획서	필수	-		제공서식
3	법인등기부등본 또는 사업자등록증	필수	필수	모든 기업 제출 (비영리는 법인등기부등본)	-
4	지원서약서	필수	-	주관기관 대표로 제출	별지1호
5	공동수급협정서	필수	필수	모든 신청기관(기업) 한 장에 날인 후 제출	별지2호
6	대표자선임계	필수	필수	모든 신청기관(기업) 한 장에 날인 후 제출	별지3호
7	수행기관 대표의 참여의사 확인 및 (기관장) 정보활용 동의서	필수	필수	모든 신청기관(기업) 한 장에 날인 후 제출	별지4호
8	수행기관 현금부담 및 현물출자 확약서	필수	필수	모든 기관(기업) 제출	별지5호
9	자기부담현금 납입 확약서	필수	필수	해당 시	별지6호
10	기자재 및 시설 구입 활용 계획서	필수	필수	모든 기관(기업) 제출	별지7호
11	외부용역 과제계획서	필수	필수	해당 시	별지8호
12	개인정보 수집·이용·제공 동의서	필수	-	주관기관 대표로 제출	별지9호
13	신규 참여연구원 채용 확인서	필수	필수	모든 기관(기업) 제출	별지10호
14	신규 참여연구원 채용 예정확인서	필수	필수	모든 기관(기업) 제출	별지11호
15	회계감사보고서 또는 재무제표 (최근 3년)	필수	필수	모든 기관(기업) 제출(각 1부) *회계감사 대상기관은 외감보고서 제출 요	-
16	국세·지방세 완납 증명서 또는 세금분납 계획서	필수	필수	모든 기관(기업) 제출(각 1부)	-
17	외국인환자 유치의료기관 등록확인증	필수 (주관·참여 중 택)		해당 시(각 1부)	-
18	외국인환자 유치사업자 등록확인증	필수		해당 시(각 1부)	-
19	의료 해외진출 신고확인증	선택	선택	해당 시(각 1부)	-
20	외국인환자 유치의료기관 인증확인증	선택	선택	해당 시(각 1부)	-
21	기타 증빙 자료	선택	선택	해당 시(각 1부)	-

- * 각 제출공문(1부), 사업계획서(10부) 및 부속 서류는 순서대로 정리하여 제본 제출
- * 기타증빙 자료 : 본 사업에 사용하는 장비 및 시스템에 대한 성능, 안전성, 보안성, 상호운용성, 적용한 표준 등을 증빙할 수 있는 일체의 자료(인증, 실험분석서 등)
- * 부속 서류(3번~14번)는 순서대로 정리하여 사업계획서와 별도로 제본(접착제 제본, 좌측편철 권장) 10부 제출
- * 부속 서류(15번~19번)는 각 1부 별도 제출
- * 원본 일체가 모두 담긴 전자매체(USB) 제출
- * 제출서류 외 추가적으로 입증할 자료가 있을 시 부속 서류 순서 뒤에 이어 제출 가능하며, 협약 체결 중 추가 서류 요청할 수 있음